1. APRESENTAÇÃO

Na semana de 13/01 a 19/01/2024 houve totais elevados de precipitação nas bacias dos rios Jacuí e Uruguai. Nas demais bacias hidrográficas das regiões Sudeste, Centro-Oeste e Norte houve precipitações em forma de pancadas.

Na semana de 20/01 a 26/01/2024 deve ocorrer precipitação nas bacias hidrográficas das regiões Sudeste, Centro-Oeste, Norte e Nordeste.

Os valores médios semanais do Custo Marginal de Operação – CMO dos subsistemas do SIN sofreram as seguintes alterações em relação à semana anterior:

- SE/CO: manteve-se em R$ 0,00/MWh
- Sul: manteve-se em R$ 0,00/MWh
- Nordeste: manteve-se em R$ 0,00/MWh
- Norte: manteve-se em R$ 0,00/MWh

Desde o dia 01/01/2020, o despacho por ordem de mérito é indicado diariamente pelos resultados do modelo DESSEM. Assim, o despacho por ordem de mérito semanal, conforme publicado nesse documento, tem caráter apenas informativo. Da mesma forma, desde o dia 01/01/2021, a formação de preço deixou o formato semanal/patamar de carga e passou a ser horário, de acordo também com os resultados do modelo DESSEM.

ATENÇÃO: Este documento será descontinuado a partir do PMO Fevereiro/2024. Todo seu conteúdo será acrescido ao **Relatório Executivo do PMO**.

2. NOTÍCIAS

Nos dias 25 e 26 de janeiro será realizada a reunião de elaboração do PMO Fevereiro de 2024, com transmissão ao vivo através do site do ONS.

3. ANÁLISE DAS CONDIÇÕES HIDROMETEOROLÓGICAS

3.1. PREVISÃO PARA A PRÓXIMA SEMANA

O avanço de uma frente fria pelo litoral do estado do Rio de Janeiro, do Espírito Santo e da Bahia no início da próxima semana organiza nebulosidade e precipitação no interior do continente, atingindo as bacias hidrográficas das regiões Sudeste, Centro-Oeste, Norte e Nordeste (Figura 1).

O conteúdo desta publicação foi produzido pelo ONS com base em dados e informações de conhecimento público. É de responsabilidade exclusiva dos agentes e demais interessados a obtenção de outros dados e informações, a realização de análises, estudos e avaliações para fins de tomada de decisões, definição de estratégias de atuação, assunção de compromissos e obrigações e quaisquer outras finalidades, em qualquer tempo e sob qualquer condição. É proibida a reprodução ou utilização total ou parcial do presente sem a identificação da fonte.

Figura 1- Precipitação acumulada prevista pelo modelo GEFS de 20 a 26/01/2024

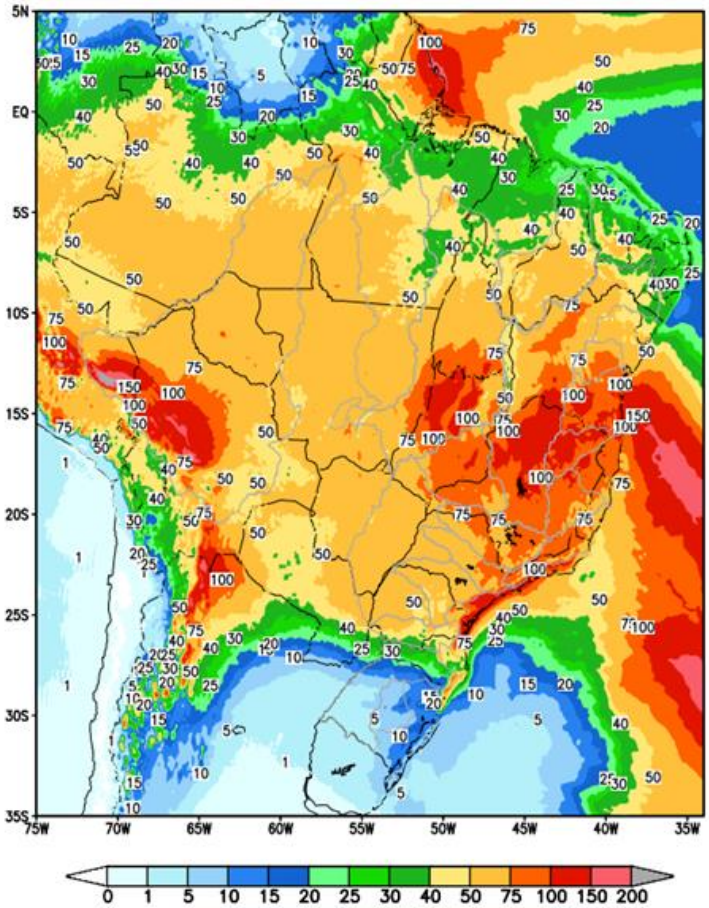

Em comparação com os valores estimados para a semana em curso, prevê-se para a próxima semana operativa ascensão nas afluências de todos os subsistemas. A previsão mensal para janeiro indica a ocorrência de afluências abaixo da média histórica para os subsistemas Sudeste/Centro-Oeste, Nordeste e Norte e acima da média histórica para o subsistema Sul.

Tabela 1 – Previsão de ENAs da Revisão 3 de janeiro/2024

Revisão 3 do PMO de Janeiro/2024 - ENAs previstas				
Subsistema	20/01 a 26/01/2024		Mês de janeiro	
	MWmed	%MLT	MWmed	%MLT
SE/CO	48.117	73	42.203	64
S	16.206	215	9.058	120
NE	7.688	57	5.605	42
N	12.651	80	10.361	65

O conteúdo desta publicação foi produzido pelo ONS com base em dados e informações de conhecimento público. É de responsabilidade exclusiva dos agentes e demais interessados a obtenção de outros dados e informações, a realização de análises, estudos e avaliações para fins de tomada de decisões, definição de estratégias de atuação, assunção de compromissos e obrigações e quaisquer outras finalidades, em qualquer tempo e sob qualquer condição. É proibida a reprodução ou utilização total ou parcial do presente sem a identificação da fonte.

4. PREVISÃO DE CARGA

Em janeiro de 2024, o Índice de Confiança do Empresário Industrial (ICEI) aumentou 2,2 pontos, atingindo 53,2 pontos. Segundo a Confederação Nacional da Indústria (CNI), esse avanço resulta de melhorias nas condições atuais e nas expectativas. O Índice de Condições Atuais subiu para 48,3 pontos, indicando percepção de melhora, enquanto o Índice de Expectativas avançou para 55,7 pontos, refletindo otimismo para os próximos seis meses. Notavelmente, as expectativas sobre a economia brasileira passaram de pessimistas para otimistas, com um expressivo aumento de 46,3 para 50,1 pontos.

As considerações do cenário econômico recente, associadas às sinalizações meteorológicas para período previsto foram consideradas como premissas para a elaboração das previsões de carga apresentadas a seguir.

Nos estados que compõem os subsistemas Sudeste/Centro-Oeste e Sul, a semana em curso foi caracterizada por temperaturas elevadas causadas por uma onda de calor que atingiu as regiões, além da ocorrência de fortes chuvas no começo da semana operativa.

Para a próxima semana operativa, a expectativa é de redução das temperaturas médias nos estados dos subsistemas Sudeste/Centro-Oeste e Sul, com exceção de Minas Gerais onde é esperada manutenção das temperaturas médias registradas no período atual. As sinalizações meteorológicas indicam aumento nos totais de precipitação em Minas Gerais e na região Centro-Oeste do país, ao contrário do Rio Grande do Sul que deverá apresentar diminuição no acumulado de chuva no período previsto. Os demais estados destes subsistemas deverão apresentar cenários de precipitação semelhantes aos observados na semana em curso.

Para os estados das regiões Nordeste e Norte são esperadas para o período previsto, estabilidade nas temperaturas médias em relação ao comportamento verificado no período atual. A expectativa para a próxima semana operativa é de elevação nos totais de precipitação para a região Nordeste entre os estados da Bahia e de Pernambuco, enquanto no restante da região é esperado manutenção do cenário de chuva, o que também ocorre para os estados da região Norte.

Para o mês de janeiro/2024, os valores de carga previstos indicam taxas de crescimento de 11,2% no subsistema Sudeste/Centro-Oeste, 5,1% no subsistema Sul, 10,1% no subsistema Nordeste e 11,2% para o subsistema Norte. Vale destacar que as taxas de crescimento apresentadas no subsistema Norte ainda seguem influenciadas pela retomada gradativa da carga de um CL da rede básica do setor de alumínio.

Tabela 2 – Evolução da carga do PMO de Janeiro/2024

Subsistema	CARGA SEMANAL (MWmed)					CARGA MENSAL (MWmed)	
	1ª Sem	2ª Sem	3ª Sem	4ª Sem	5ª Sem	jan/24	Var. (%) jan/24 -> jan/23
SE/CO	41.289	46.707	48.928	47.443	48.332	46.763	11,2%
Sul	12.364	15.316	15.182	14.736	15.092	14.643	5,1%
Nordeste	12.771	13.449	13.384	13.597	13.520	13.370	10,1%
Norte	7.068	7.243	7.214	7.290	7.330	7.233	11,2%
SIN	**73.492**	**82.715**	**84.708**	**83.066**	**84.274**	**82.009**	**9,9%**

O conteúdo desta publicação foi produzido pelo ONS com base em dados e informações de conhecimento público. É de responsabilidade exclusiva dos agentes e demais interessados a obtenção de outros dados e informações, a realização de análises, estudos e avaliações para fins de tomada de decisões, definição de estratégias de atuação, assunção de compromissos e obrigações e quaisquer outras finalidades, em qualquer tempo e sob qualquer condição. É proibida a reprodução ou utilização total ou parcial do presente sem a identificação da fonte.

5. PRINCIPAIS RESULTADOS

5.1. CUSTO MARGINAL DE OPERAÇÃO (CMO)

A tabela a seguir apresenta o CMO, por subsistema e patamar de carga para próxima semana operativa.

Tabela 3 – CMO por patamar de carga

Patamares de Carga	CMO (R$/MWh)			
	SE/CO	S	NE	N
Pesada	0,00	0,00	0,00	0,00
Média	0,00	0,00	0,00	0,00
Leve	0,00	0,00	0,00	0,00
Média Semanal	0,00	0,00	0,00	0,00

O CMO médio semanal permanece nulo em todos os subsistemas ao longo das semanas deste PMO.

5.2. POLÍTICA DE OPERAÇÃO ENERGÉTICA

Para esta semana operativa, está prevista a seguinte política de intercâmbio de energia entre regiões:

Região SE/CO

- Exploração dos recursos das bacias dos rios Grande, Paranaíba, Paranapanema, Paraná e Tocantins, conforme necessidade de alocação na carga média e pesada e controle de nível.

- Exploração da geração decorrente da elevação gradual das disponibilidades energéticas nas usinas da Bacia do Rio Madeira.

Região Sul

- Exploração da geração hidráulica para atendimento à carga, respeitando às restrições dos fluxos conforme limites elétricos sistêmicos vigentes, e controle de nível nos reservatórios de menor regularização.

Região NE

- Utilização do recurso da bacia do São Francisco dimensionado para atendimento à ponta de carga e para atendimento a Res. ANA 2081/2017.

Região Norte

- Exploração das gerações devido elevação gradual das disponibilidades energéticas nas usinas dos rios Araguari, Jari e Xingu;

- As demais usinas seguem com tendência de estabilidade das disponibilidades, sendo dimensionadas para atendimento à carga pesada e aos limites elétricos sistêmicos.

O conteúdo desta publicação foi produzido pelo ONS com base em dados e informações de conhecimento público. É de responsabilidade exclusiva dos agentes e demais interessados a obtenção de outros dados e informações, a realização de análises, estudos e avaliações para fins de tomada de decisões, definição de estratégias de atuação, assunção de compromissos e obrigações e quaisquer outras finalidades, em qualquer tempo e sob qualquer condição. É proibida a reprodução ou utilização total ou parcial do presente sem a identificação da fonte.

6. GERAÇÃO TÉRMICA

A Figura 2 apresenta, para cada subsistema do SIN, o despacho térmico por modalidade indicado pelo Decomp para a próxima semana operativa.

Figura 2 – Geração térmica para a próxima semana operativa

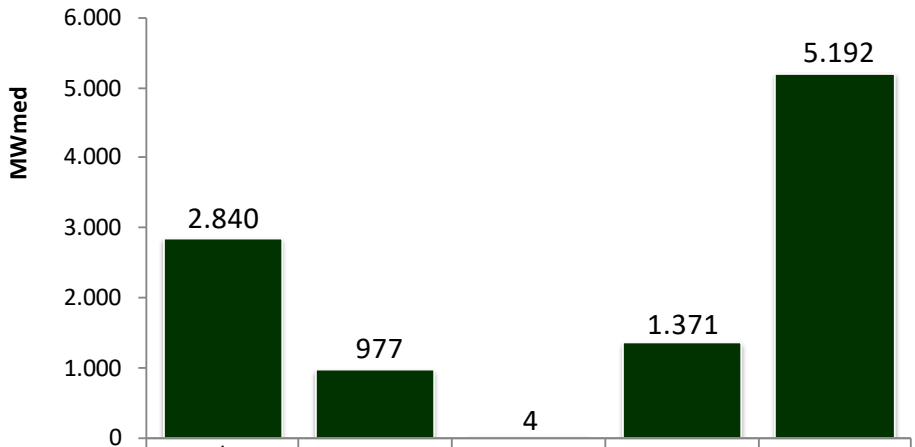

	SE/CO	SUL	NE	NORTE	SIN
RESTRIÇÃO ELÉTRICA	0	0	0	0	0
INFLEXIBILIDADE	2840	977	4	1371	5192
ORDEM DE MÉRITO	0	0	0	0	0

Na tabela abaixo segue a Indicação de despacho antecipado por ordem de mérito de custo para a semana de 23/03/2024 a 29/03/2024.

Tabela 4 – UTEs com contrato de combustível GNL

UTE			Benefício (R$/MWh)		
Nome	Cod	CVU (R$/MWh)	Carga Pesada	Carga Média	Carga Leve
SANTA CRUZ	86	166,77	0,00 (2)	0,00 (2)	0,00 (2)
LUIZORMELO	15	247,95	0,00 (2)	0,00 (2)	0,00 (2)
PSERGIPE I	224	325,58	0,00 (2)	0,00 (2)	0,00 (2)

(1) Comandado o despacho antecipado por ordem de mérito de custo nesse patamar
(2) NÃO foi comandado o despacho antecipado por ordem de mérito de custo nesse patamar

Assim sendo, não há previsão de despacho antecipado por ordem de mérito de custo para as UTE Santa Cruz, Luiz O. R. Melo e Porto Sergipe I, para a semana de 23/03/2024 a 29/03/2024.

O conteúdo desta publicação foi produzido pelo ONS com base em dados e informações de conhecimento público. É de responsabilidade exclusiva dos agentes e demais interessados a obtenção de outros dados e informações, a realização de análises, estudos e avaliações para fins de tomada de decisões, definição de estratégias de atuação, assunção de compromissos e obrigações e quaisquer outras finalidades, em qualquer tempo e sob qualquer condição. É proibida a reprodução ou utilização total ou parcial do presente sem a identificação da fonte.

7. IMPORTAÇÃO DE ENERGIA

7.1. República Oriental do Uruguai

Para a próxima semana operativa, foi declarada a seguinte oferta de importação de energia da República Oriental do Uruguai para o Sistema Interligado Nacional - SIN através da conversora de Melo (500 MW).

- **BTG Pactual**

Tabela 5 – Energia ofertada para importação

	Oferta de Energia para a Semana de 20/01 a 26/01 (MWmed)					
	Bloco 1	Bloco 2	Bloco 3	Bloco 4	Bloco 5	Total
Carga Pesada	100	100	100	100	100	500
Carga Média	100	100	100	100	100	500
Carga Leve	100	100	100	100	100	500
CVU (R$/MWh)	521,40	798,13	1.277,79	1.769,76	1.948,09	

7.2. República da Argentina

- **Enel**

Para a próxima semana operativa, foi declarada a seguinte oferta de importação de energia da República da Argentina para o SIN através das conversoras de Garabi 1 (1.100 MW) e Garabi 2 (1.100 MW).

Tabela 6 – Energia ofertada para importação

	Oferta de Energia para a Semana de 20/01 a 26/01 (MWmed)				
	Bloco 1	Bloco 2	Bloco 3	Bloco 4	Total
Carga Pesada	500	600	600	500	2200
Carga Média	500	600	600	500	2200
Carga Leve	500	600	600	500	2200
CVU (R$/MWh)	461,63	521,48	581,55	1.362,80	

Nota: Detalhes sobre a importação de energia vide Portaria Normativa Nº 60/GM/MME, de 29 de dezembro de 2022 disponível em: https://www.in.gov.br/en/web/dou/-/portaria-normativa-n-60/gm/mme-de-29-de-dezembro-de-2022-454963353

O conteúdo desta publicação foi produzido pelo ONS com base em dados e informações de conhecimento público. É de responsabilidade exclusiva dos agentes e demais interessados a obtenção de outros dados e informações, a realização de análises, estudos e avaliações para fins de tomada de decisões, definição de estratégias de atuação, assunção de compromissos e obrigações e quaisquer outras finalidades, em qualquer tempo e sob qualquer condição. É proibida a reprodução ou utilização total ou parcial do presente sem a identificação da fonte.

8. ARMAZENAMENTOS OPERATIVOS

Para uma melhor avaliação de diversos cenários hidrometeorológicos, notadamente, aqueles de curto prazo e suas influências nas previsões de vazões nos subsistemas, os resultados desta revisão do PMO contemplam cenários de afluências visando melhor representar a ocorrência de precipitação e, consequentemente, seus efeitos sobre as afluências e armazenamentos.

Apresentamos a seguir as correspondentes energias naturais afluentes e os resultados obtidos com a aplicação do cenário de afluência utilizado no estudo.

Tabela 7 – Previsão de ENA do caso de valor esperado das previsões de afluência

Subsistema	ENERGIAS NATURAIS AFLUENTES			
	Previsão Semanal		Previsão Mensal	
	(MWmed)	%MLT	(MWmed)	%MLT
SE/CO	48.117	73	42.203	64
Sul	16.206	215	9.058	120
Nordeste	7.688	57	5.605	42
Norte	12.651	80	10.361	65

Tabela 8 – Previsão de %EARmáx para o final do mês

Subsistema	% EARmáx 19/01	% EARmáx - 31/01
	NÍVEL INICIAL	NÍVEL PMO
SE/CO	60,4	63,3
Sul	77,4	75,6
Nordeste	50,3	53,3
Norte	47,1	60,5

O conteúdo desta publicação foi produzido pelo ONS com base em dados e informações de conhecimento público. É de responsabilidade exclusiva dos agentes e demais interessados a obtenção de outros dados e informações, a realização de análises, estudos e avaliações para fins de tomada de decisões, definição de estratégias de atuação, assunção de compromissos e obrigações e quaisquer outras finalidades, em qualquer tempo e sob qualquer condição. É proibida a reprodução ou utilização total ou parcial do presente sem a identificação da fonte.

9. RESERVATÓRIOS EQUIVALENTES DE ENERGIA

A seguir são apresentadas as previsões de Energia Natural Afluente para a próxima semana operativa e para o mês de janeiro, bem como as previsões de Energia Armazenada nos Reservatórios Equivalentes de Energia – REE, desta revisão do PMO.

Tabela 9 – Previsão de ENA por REE

Valor Esperado das Energias Naturais Afluentes				
REE	Previsão Semanal		Previsão Mensal	
	20/01/2024 a 26/01/2024		jan-24	
	(MWmed)	%MLT	(MWmed)	%MLT
Sudeste	8.908	85	9.309	89
Madeira	6.672	82	5.571	68
Teles Pires	1.691	51	1.727	52
Itaipu	4.281	127	3.254	96
Paraná	23.374	63	19.978	54
Paranapanema	2.080	57	1.449	40
Sul	11.825	344	6.023	175
Iguaçu	4.380	106	3.034	74
Nordeste	7.688	57	5.605	42
Norte	6.329	66	6.109	64
Belo Monte	5.730	99	3.822	66
Manaus	878	175	664	132

Tabela 10 – Previsão de %EARmáx por REE

% Energia Armazenável Máxima		
REE	Previsão Semanal	Previsão Mensal
	26-jan	31-jan
	(%EARmáx)	(%EARmáx)
Sudeste	65,9	68,5
Madeira	14,9	30,2
Teles Pires	41,7	41,7
Itaipu	36,0	14,2
Paraná	60,7	61,9
Paranapanema	62,0	62,7
Sul	87,4	83,3
Iguaçu	70,5	68,1
Nordeste	51,9	53,3
Norte	52,6	62,7
Belo Monte	25,3	33,9
Manaus	19,2	19,5

O conteúdo desta publicação foi produzido pelo ONS com base em dados e informações de conhecimento público. É de responsabilidade exclusiva dos agentes e demais interessados a obtenção de outros dados e informações, a realização de análises, estudos e avaliações para fins de tomada de decisões, definição de estratégias de atuação, assunção de compromissos e obrigações e quaisquer outras finalidades, em qualquer tempo e sob qualquer condição. É proibida a reprodução ou utilização total ou parcial do presente sem a identificação da fonte.

10. DESPACHO TÉRMICO POR MODALIDADE, PATAMAR DE CARGA E USINA

Nas tabelas abaixo, a diferenciação entre geração por inflexibilidade e por ordem de mérito tem caráter informativo, com o objetivo de detalhar a informação de inflexibilidade enviada pelos respectivos agentes para esta revisão do PMO. Ressalta-se que nas etapas de Programação Diária e Tempo Real, o montante despachado nas usinas termelétricas indicadas por ordem de mérito é plenamente intitulado como ordem de mérito.

REGIÃO SUDESTE/CENTRO-OESTE																	
Térmicas Potência (MW)	Combustível	CVU (R$/MWh)	Inflexibilidade			Ordem de Mérito			Total Mérito e INFL.			Razão Elétrica			Total UTE		
			P	M	L	P	M	L	P	M	L	P	M	L	P	M	L
ATLAN_CSA (255)	Resíduos	0,00	139,7	139,7	139,7				139,7	139,7	139,7				139,7	139,7	139,7
CUIABA CC (529)	Gás	---															
DAIA (44)	Diesel	---															
W.ARJONA O (177)	Diesel	---															
XAVANTES (54)	Diesel	---															
ANGRA 2 (1350)	Nuclear	20,12	1350,0	1350,0	1350,0				1350,0	1350,0	1350,0				1350,0	1350,0	1350,0
ANGRA 1 (640)	Nuclear	31,17	640,0	640,0	640,0				640,0	640,0	640,0				640,0	640,0	640,0
NORTEFLU 1 (400)	Gás	99,47															
NORTEFLU 2 (100)	Gás	116,49															
O.PINTADA (50)	Biomassa	138,91															
M.AZUL (566)	Gás	143,08	445,0	445,0	445,0				445,0	445,0	445,0				445,0	445,0	445,0
UTE STA VI (41)	Biomassa	150,06															
BAIXADA FL (530)	Gás	163,68															
SANTA CRUZ (500)	GNL	166,77															
NORTEFLU 3 (200)	Gás	222,02															
ATLANTICO (235)	Resíduos	240,71	218,7	218,7	218,7				218,7	218,7	218,7				218,7	218,7	218,7
LUIZORMELO (204)	GNL	247,95															
ST.CRUZ 34 (436)	Óleo	310,41															
UTE GNA I (1338)	Gás	313,42															
TERMORIO (989)	Gás	389,17															
CUBATAO (216)	Gás	417,74															
PIRAT.12 O (200)	Gás	470,34															
NORTEFLU 4 (127)	Gás	641,91															
IBIRITE (235)	Gás	644,64															
T.LAGOAS (350)	Gás	736,89															
KARKEY 013 (259)	Gás	816,51	31,0	31,0	31,0				31,0	31,0	31,0				31,0	31,0	31,0
KARKEY 019 (116)	Gás	816,51															
NPIRATINGA (572)	Gás	842,50															
SEROPEDICA (360)	Gás	898,70															
T.MACAE (929)	Gás	909,05															
J.FORA (87)	Gás	929,10															
PORSUD II (78)	Gás	946,08															
PORSUD I (116)	Gás	947,36															
VIANA (175)	Óleo	1012,55															
PAULINIA (16)	Gás	1160,17	15,7	15,7	15,7				15,7	15,7	15,7				15,7	15,7	15,7
LORM_PCS (36)	Gás	1185,37															
POVOACAO I (75)	Gás	1185,37															
VIANA I (37)	Gás	1185,37															
W.ARJONA (177)	Gás	1413,22															
PALMEIR_GO (176)	Diesel	1729,19															
TNORTE 2 (349)	Óleo	2997,89															
TOTAL SE/CO (13147)			2840,1	2840,1	2840,1	0,0	0,0	0,0	2840,1	2840,1	2840,1	0,0	0,0	0,0	2840,1	2840,1	2840,1

REGIÃO SUL																	
Térmicas Potência (MW)	Combustível	CVU (R$/MWh)	Inflexibilidade			Ordem de Mérito			Total Mérito e INFL.			Razão Elétrica			Total UTE		
			P	M	L	P	M	L	P	M	L	P	M	L	P	M	L
MADEIRA (4)	Biomassa	---															
URUGUAIANA (640)	Gás	---															
PAMPA SUL (345)	Carvão	86,15	280,0	280,0	280,0				280,0	280,0	280,0				280,0	280,0	280,0
CANDIOTA_3 (350)	Carvão	108,24	320,0	320,0	320,0				320,0	320,0	320,0				320,0	320,0	320,0
SAO SEPE (8)	Biomassa	108,38	4,0	4,0	4,0				4,0	4,0	4,0				4,0	4,0	4,0
J.LACER. C (363)	Carvão	311,53	256,0	199,1	131,3				256,0	199,1	131,3				256,0	199,1	131,3
FIGUEIRA (20)	Carvão	330,64															
J.LACER. B (262)	Carvão	362,67	110,0	110,0	110,0				110,0	110,0	110,0				110,0	110,0	110,0
J.LAC. A2 (132)	Carvão	372,62	90,0	81,1	70,5				90,0	81,1	70,5				90,0	81,1	70,5
J.LAC. A1 (100)	Carvão	434,59															
B.BONITA I (10)	Gás	742,99	3,7	3,7	3,7				3,7	3,7	3,7				3,7	3,7	3,7
CANOAS (249)	Diesel	1234,63															
ARAUCARIA (484)	Gás	2305,34															
TOTAL SUL (2967)			1063,7	997,9	919,5	0,0	0,0	0,0	1063,7	997,9	919,5	0,0	0,0	0,0	1063,7	997,9	919,5

O conteúdo desta publicação foi produzido pelo ONS com base em dados e informações de conhecimento público. É de responsabilidade exclusiva dos agentes e demais interessados a obtenção de outros dados e informações, a realização de análises, estudos e avaliações para fins de tomada de decisões, definição de estratégias de atuação, assunção de compromissos e obrigações e quaisquer outras finalidades, em qualquer tempo e sob qualquer condição. É proibida a reprodução ou utilização total ou parcial do presente sem a identificação da fonte.

REGIÃO NORDESTE

Térmicas Potência (MW)	Combustível	CVU (R$/MWh)	Inflexibilidade			Ordem de Mérito			Total Mérito e INFL.			Razão Elétrica			Total UTE		
			P	M	L	P	M	L	P	M	L	P	M	L	P	M	L
PETROLINA (136)	Óleo	---															
POTIGUAR (53)	Diesel	---															
POTIGUAR_3 (66)	Diesel	---															
ERB CANDEI (17)	Biomassa	108,45	3,5	3,5	3,5				3,5	3,5	3,5				3,5	3,5	3,5
PROSP_I (28)	Gás	204,55															
PROSP_III (56)	Gás	208,41															
TERMOPE (550)	Gás	233,52															
PROSP_II (37)	Gás	306,41															
PSERGIPE I (1593)	GNL	325,58															
P.PECEM1 (720)	Carvão	332,98															
P.PECEM2 (365)	Carvão	340,01															
VALE ACU (368)	Gás	450,86															
SYKUE I (30)	Biomassa	510,12															
TERMOCEARA (223)	Gás	567,83															
T.BAHIA (186)	Gás	690,71															
PERNAMBU_3 (201)	Óleo	869,41															
MARACANAU (168)	Óleo	982,67															
TERMOCABO (50)	Óleo	1000,23															
TERMONE (171)	Óleo	1005,48															
TERMOPB (171)	Óleo	1005,48															
CAMPINA_GR (169)	Óleo	1012,57															
SUAPE II (381)	Óleo	1029,93															
GLOBAL I (149)	Óleo	1147,81															
GLOBAL II (149)	Óleo	1147,81															
CURUMIM (31)	Óleo	1436,65															
TOTAL NE (6068)			3,5	3,5	3,5	0,0	0,0	0,0	3,5	3,5	3,5	0,0	0,0	0,0	3,5	3,5	3,5

REGIÃO NORTE

Térmicas Potência (MW)	Combustível	CVU (R$/MWh)	Inflexibilidade			Ordem de Mérito			Total Mérito e INFL.			Razão Elétrica			Total UTE		
			P	M	L	P	M	L	P	M	L	P	M	L	P	M	L
C. ROCHA (85)	Gás	0,00	65,0	65,0	65,0				65,0	65,0	65,0				65,0	65,0	65,0
JARAQUI (75)	Gás	0,00	63,0	63,0	63,0				63,0	63,0	63,0				63,0	63,0	63,0
MANAUARA (73)	Gás	0,00	54,0	55,9	58,1				54,0	55,9	58,1				54,0	55,9	58,1
PONTA NEGR (73)	Gás	0,00	64,0	64,0	64,0				64,0	64,0	64,0				64,0	64,0	64,0
TAMBAQUI (93)	Gás	0,00	63,0	63,0	63,0				63,0	63,0	63,0				63,0	63,0	63,0
APARECIDA (166)	Gás	88,60	75,0	75,0	75,0				75,0	75,0	75,0				75,0	75,0	75,0
UTE MAUA 3 (591)	Gás	88,60	264,0	264,0	264,0				264,0	264,0	264,0				264,0	264,0	264,0
MARANHAO3 (519)	Gás	105,87	490,0	490,0	490,0				490,0	490,0	490,0				490,0	490,0	490,0
PARNAIB_IV (56)	Gás	151,69	20,0	16,0	10,0				20,0	16,0	10,0				20,0	16,0	10,0
MARANHAO V (338)	Gás	155,67	75,0	60,0	40,0				75,0	60,0	40,0				75,0	60,0	40,0
MARANHAOIV (338)	Gás	155,67	75,0	60,0	40,0				75,0	60,0	40,0				75,0	60,0	40,0
PARNAIBA_V (386)	Vapor	196,70	109,0	87,0	56,0				109,0	87,0	56,0				109,0	87,0	56,0
N.VENECIA2 (270)	Gás	286,88	42,0	33,0	22,0				42,0	33,0	22,0				42,0	33,0	22,0
P. ITAQUI (360)	Carvão	332,36															
GERAMAR1 (166)	Óleo	1012,53															
GERAMAR2 (166)	Óleo	1012,53															
TOTAL NORTE (3756)			1459,0	1395,9	1310,1	0,0	0,0	0,0	1459,0	1395,9	1310,1	0,0	0,0	0,0	1459,0	1395,9	1310,1

O conteúdo desta publicação foi produzido pelo ONS com base em dados e informações de conhecimento público. É de responsabilidade exclusiva dos agentes e demais interessados a obtenção de outros dados e informações, a realização de análises, estudos e avaliações para fins de tomada de decisões, definição de estratégias de atuação, assunção de compromissos e obrigações e quaisquer outras finalidades, em qualquer tempo e sob qualquer condição. É proibida a reprodução ou utilização total ou parcial do presente sem a identificação da fonte.